臺灣日日新報 夕刊 昭和七年八月二十五日（木曜日） 第一万一千八百三十一號 （一）
（第二版）（昭和七年一月五日第三種郵便物認可）
臺灣新聞 夕刊 八月二十四日 午後一時発行

貴衆兩院の本會議
全院委員長、常任委員長の選擧
（二十四日）

貴族院議事
全院委員長松平賴壽伯 勅語奉答文を可決
二二三票

【東京二十四日發電通】二十四日の貴族院本會議は午前十時五分開會

松平賴壽伯（勝）
一（佐々木行忠侯爵）

德川議長 開院式に際し勅語を賜はりましたる恐縮なる勅語に對し奉答文を調製の手續で朗讀致しましたから左樣御了承を願ひます

とて德川議長は勅語奉答文を朗讀したるに陛下には御滿足の御樣子にて御下賜の御言葉ありたる旨を傳へ入御あらせられ、議長は奉答文捧讀の爲再び御座所に參進し奉讀了して退下し、次で本日の議事に入り、全院委員長選擧に入り、投票の結果

松平賴壽伯（勝）
二二三票
佐々木行忠侯爵（次）
一

德川議長 當中に參內して天皇陛下に奉答文を捧呈する事に決し、次で各部にて常任委員の選擧を行ふため十時二十六分一旦休憩、十一時十八分再開

德川議長 當中に參內して天皇陛下に奉答文を捧呈致しました旨御報告がありました

と述べ、次で常任委員の選擧に入り

植原副議長 より左の任委員の指名に入ります

とて德川議長より左の任委員の指名あり

秋田議長 當中に參內拜謁仰付けられ且つ又本日の議事殘餘あらせられ更に勅語を賜はりました

とて德川議長より左の任委員の指名あり

秋田議長 各常任委員は本會議散會後委員室に於て委員長互選の上議長まで報告ありたい

と述べ、（十一時十四分休憩）その間各部に於て各常任委員の互選を行ひ十一時五十分再開

秋田議長 當中に參內拜謁仰付けられ且つ又本日の議事殘餘あらせられ更に勅語を賜はりました

とて德川議長より左の任委員の指名あり

兩院議長參內
勅語奉答文捧呈
優渥なる勅語を賜はる

【東京二十四日發電通】德川、秋田兩議長は二十四日午後一時三十分參內、勅語奉答文を捧呈した後

秋田議長 各常任委員は本會議散會後委員室に於て委員長互選の結果を議長まで報告ありたい

と述べ、（二時二分休憩）その間各部に於て各常任委員の互選を行ひ二時十分再開

秋田議長 當中に參內拜謁仰付けられ且つ又本日の議事殘餘あらせられ更に勅語を賜はりました

とて德川議長より左の任委員の指名あり

滿洲國卽時承認懇親會
【東京二十四日發電通】國民同盟、外交調査會、聯合會主催の滿洲國卽時承認懇親會は二十三日午後六時より九段偕行社に開かれ、貴衆兩院議員百數十名の外滿洲國側より張景惠、臧式毅、謝介石、趙欣伯、于冲漢、阮振鐸、張燕卿、張海鵬、熙洽、袁金鎧、丁鑑修、鄭孝胥、羅振玉、金梁

颱風、けふ午後
彰化嶼附近を通過
淡水河を初め各河川は増水
風雨永引けば被害は甚大

淡水河　を始め各河川の増水は午後六時現在で六尺餘に達し尚増水しつゝあり、殊に淡水河は午後四時半頃から満潮時に向ひ増水の度を加へ

殘月譜

志乃田廸司作　清水三重三畫

（262）

刀（五）

「飛び道具だっ！」

という聲、誰かが叫んだと思った瞬間、隣家の一隊は、ばたり、と地に伏してしまった。

嘉助が、一人つり、鐵ん中に突っ立って居るのみだ。月丸に、その姿が、本當のやうである。

「雨重阿彌陀佛〜」

金作の聲へろ〳〵佛か、不氣味な嘉助は、鐵鎖なく、鐵鎖を探しながら、人方を眺めて居る。

感覚の一瞬は、誰一人傷す者に立たなかつたらしい。

だが、感覚は充分に出來た。

「本來なら、此のまゝ、逃げてしまへばいいのだ。

然し、武士と金作が居る。

ちり〳〵、ちり〳〵、鐵鎖なく鳴る聲は、容つて來る。

みんな武士、鐵鎖を知つてゐる。

「なんに」

嘉助は聞つた。

一人が、すつく、と立つた。

嘉助は、其の脚へ組ひをつけた「だいっ」

指て身になつて飛り込んで來る間に、嘉助は現金を引いた。

がちり〳〵

と聲はしたが、敵は飛び出さなかつた。

「おつ！」

それを知ると、嘉助は後に退くなつた。

鐵鎖に、鐵鎖を投出すと、ぱつ、と逃げ出した。

「それっ！鐵鎖は彼に支たぞっ」

又、誰かが叫んだ。

「おつ」

一瞬に、嘉助に飛びかゝつた。

その時、丁度、此處へ通り合せたものがある。

「おゆ〳〵」

と立ち止まつた彼の者が。

「此那さま！那まつてるやうですぜ」

「うむ」

月丸に、透して見ると鐵鎖を振して居たのが、なに逃げ出して來た。

「へつ」

「へつ」

「さう、ありがでえ、みな有難うで せう」

三子ケ浦だつた。

嘉助らしく氣が強い、江戸で鍛さへ食つたら暗嘩に強いと聞ひ込んで居るのだから仕來が悪い。

鍛冶、鍋之助から買つた脇差を抜いて、ぱつ二つ、振り込んだ。

「やう〳〵江戸の大關、三子ちやんを知らねえかい。嘉になつて來やがれ！」

百姫法、とは此の事だ。三子ケ浦刀を振り上げようとして、つて隙まいない。ただ夢中に巨刀をふりまはしてゐる。

もしかしたら、眼を閉つてやつてるのかも知れない。

我人に刃物を持たせた危險さだ。

「脇太刀だて、氣をつけろ！」

と傷者つてるのへ、三子ケ浦の刀がひゆんとあたつた。

「おあっ！」

「つまるんだが其」

三子ケ浦、大聲である。

新大東京風景（一）

松波治郎

「やるかっ」

「へつ、やりまさ」

「行けっ」

北の十月一日から

大東京が　又も、よ〳〵誕れる衆議審議會に第一次諮問した宮土山のやうに、大ニューヨークに第一を競つて世界第二の大都會となる訳だ。人口皆に四百九十四萬二千二百人、面積一億七千三百二十二萬九千三百九十九坪、世帯數が百十四萬六千六百と云ふのだから素晴らしい。さて、先づ第一の二十區の區名を申上げやう。

△北の區名が氣に入れないといつても、これは、もう決定したのだから仕方がない。

△島の數月は二區目の雪山山にやゝ二度目の雪降りを降雨一說

△離れた月夜も夜で染た點の超海の夜き離れ　隆　連　伊地知

かけてゐれども興味を見せて居て始まる五日月　宮北　無　當

△先に近く見の强いおしやれれ　ふと思ひ出した　大安　恒　洋

◎伸びて見ました男の感地花と映くとも咲かれども蓬北春　奈

（洋）何事も此の意味で

△いつの間にやら色づき初め葉と　如　狂

臺風日誌

慕　選、句数　無制限、何　人も投込し　但、短名は　本関係

陳情團が

市役所や東京府へ押しかけた。下谷浅氏などは「淺草」の名は遠かしいから「淺草」の名は遠かしいから「淺草」の名は遠かしいから

漢文臺灣日日新報

陸軍特別大演習
參加部隊有四師團分南北軍
此外有飛行隊十一月執行

二十四日東京電。本年度陸軍特別大演習參加基幹部隊。決定四師團如左。一、第三師團（名古屋）二、第四師團（大阪）三、第五師團（廣島）四、第十六師團（京都）

此外飛行隊。高射砲隊。戰車隊。野戰重砲兵隊。騎兵旅團等。特殊部隊。乙數參加。且各師團。並從召集相當多數豫後備役。使之參加。大規模舉行。而分南軍第十六師團。北軍第三。五兩師團。軍司令官。軍事參議官。金谷範三。同南大郎兩大將說。最有力。又大演習日程。十一月九日兩軍指定地集合。十一月乃至十三日演習。十三日午後講評。十四日觀兵式。統監部主要職員。大抵如左。

▲大本營陸軍部參謀總長元帥陸軍大將武仁親王
▲同高等軍事參謀次長陸軍中將眞崎甚三郎
▲特命檢閱長參謀本部總務部長陸軍少將梅津美治郎
▲大本營幕僚（作戰部長）參謀本部第四部長陸軍少將西尾壽造

政友質問陣容
即大日森濱田諸氏

二十四日東京電。政友會。質問國務大臣施政方針演說。二十三日。首腦部會議結果。山口幹事長。與鈴木總裁協議第一陣使大口喜六氏。質問政府滿水對策及債整理。鈴木喜三郎氏。質問政府滿水對策。森恪。松岡洋右兩氏中。使一人質問外交問題。第三陣使濱田國松氏。質問地方官更迭問題。永井柳太郎失敗問題。明晚事件等。本會議質問止此程度。豫算委員會。則往主力。首腦部會。鐘議本案武大夫。大田正孝。津雲國利氏等使之十分論議云。

武藤全權發關門
官民各界送行相踵

二十四日下關電。帶五大使命渡滿之武藤大將。小磯參謀長一行。昕關於軍神。廣島神社。途中濱迎盛大。二十三日午後九時四十分。到下關。杉山第十二師團長。中國下關要塞司令官。關門商市長。其他有志。五百名出迎。政友連絡船借得九。而有埋骨滿洲赤欲副國民期待之語。同十時三十分。揚帆而去云。

植民地米統制
資金絕望現狀維持
陳情員力持農林省案

二十三日東京支局特電。由農林省。對大藏省。要求中植民地米移入統制所要資金。已略起誓。勢當如現狀放置。唯予議會。應不免受政黨一連之攻擊。依其結果如何。恐新出統制案。亦未可知。第普京中陳情委員一行。必欲如現在農林省案之成。極力奔走。對各方面陳情。

市尹郡守會議
熱心答申
廿二日閉會

臺南州市尹郡守會。議第二日。即二十三日午前八時開會。諸問事項第二問。發現在事情。各市郡要念施設教育產業等項如何。對此就各市街地及郡下實情。救濟農漁村及中小商工業者。開墾產業道路。

中外要電
會期延長大體兩日

東京消息。會期延長所聞。政友急遣派。及國民同盟主張於二十五日施政方針演說終了後。提出會期延長決議案。賛成於二十五日施政方針演說終了後。提出會期延長決議案。賛成於二十五日施政方針演說終了後。提出會期延長決議案。賛成

注文！

臺灣日日新報

本日夕刊共十二頁

九月號

定價五十錢　送料二錢

東京芝區愛宕下町一番地　東京日日新聞社　電話新橋一〇四八番　振替口座東京一〇八番　改造

臺灣日日新報

庭球服裝

小說界の三傑

文藝時評

大家論說

世界情報

時代漫畫

口繪

小說　子供　藤森成吉
小說　維納の殺人　容疑者　北村小松
（小說）母　佐藤春夫
河内山の戀　横光利一
たず斬り　陸直次郎
奉天　山本實彦
旅順を前に　阿部次郎
黃金狂　ハリウッド暴露記　ピリニャーク
鳥雲變六題　俳文　小川芋錢
居酒場風景　俳畫　井伏鱒二
代議士の顏　辰野九紫
ロレタリア文化運動の將來　淡徳三郎
ロシア革命の踊り　駒井卓
蝦蟇を釣る　北原白秋
滿洲問題とモンロー主義　高木八尺
滿洲政策の切斷面　佐々弘雄
購買力補給案批判　高橋正雄
世界白系露人の動向　茂森唯士
迷宮事件妄談　水谷準
南洋群島の施政　朱其華
時局匡救案を檢討す　牧野輝智
現代令嬢氣質　阿部ツヤ子
短歌偶成六首　吉井勇
思想善導の新基礎　大森義太郎

懸賞發表

懸賞發表

アダリン
古今東西に優秀なる
催眠鎮靜劑
(0.1g) 30錠 ¥1.40
(〃) 10〃 ¥0.60
Adalin Tabletten
バイエル・マイステルルチウス
藥品合名會社
神戸出張所直營一〇七番
BAYER
AD.182 b

四ケ月修業・第五改正日本藥局方ニ準據ス
最新藥種商講義錄
東京神田　東京藥種商講習會

受驗生募集　新學期　九月一日開講
藤森良藏先生出講　英數學館

九月十一日ヨリ
駿台高等豫備校
東京神田

受驗生募集　九月一日開講
九州高等豫備校
福岡市柴院町口

東京寫眞學校
公認　東京品川驛前

大阪市西區川口通北三丁目一〇番地　牟田口電機製作所
クロームメッキ　鍍金用發電機製作專門
直流發電機製作專門

寫眞は倫敦東京

素晴らしい人氣で驚くべき大實行!!

▲雜誌界空前の大出版物で
▲二三圓の價値ある大附錄

大東京は世界第二の人口となつた。大東京が持つ都市の美觀を全部集めた傑作寫眞繪はがき集です。日本は勿論世界の雜誌界にも全く空前の大附錄として大評判大實行です。一枚一枚の繪はがきには詳しい說明があるので繪はがきにして且つ大寫眞帖です。僅か五十錢で何うしてこんな大附錄が添へられるかと誰でも驚く「主婦之友」の大勉強振りを御覽ください。

七十二枚のブロマイド式の高級繪はがき

三越呉服店
九月號の全讀者へ無代贈呈

大懸賞
一絞附刺繍五百枚を出す

主婦之友　九月號は　五十錢（送料）東京神田　（振替一八〇）　主婦之友社

人氣女優の樂屋探訪記

大辻司郎

▲水谷八重子の巻　▲佐久間妙子の巻
▲夏川靜江の巻　▲水ノ江瀧子の巻
▲栗島すみ子の巻　▲田中絹代の巻

良人の愛を獨占する方法

座談會

人情喜劇王の菅我壁家五郎氏が中心となり名流夫人方を多數參加へた「良人の愛」座談會が開かれました。これさへ讀めば良人は完全に奧樣のものです。大評判の特別記事。

お琴に上達する祕傳

宮城道雄先生の新發表

琴の世界無雙の名手、そして名高き宮城先生が「主婦之友」の讀者の爲に特に發表してくださつた琴の上手になれるといふ大評判です。これさへ讀めばどんな初心者でもメキ〳〵とお琴が上手になれるといふ大評判です。

けふ貴衆兩院とも 愈よ質問の火蓋

時局匡救の重要案を廻り 嘗つてなき緊張振り

【東京二十四日發通】第三次議會は愈々二十五日をもつて開會されることとなつたが、擧國民注視の的となつてゐる この非常時議會は時局匡救を目的とする幾多の重要案を廻つてまだ嘗つてなき緊張した氣が行はれるものと見られ、殊に政友、國同等の動きは必ずしも政府に樂觀を許さず、炎熱の下加何なる場面を展開するか今や天下の耳目は擧げて日比谷に集中されてゐる

貴族院

【東京二十四日發通】貴族院は午前十時本會議開會、勝田議長、菅原書記官長、内田外相の出席があり、勝田柳澤保恵伯（研究）が貯金利下に關し、菅澤重雄氏（研究）が農村問題、勝田主計氏（研究）が財政經濟問題、紀俊秀男（公正）が國政處理に關する將來の方針に付き質問を發する筈である

衆議院

【東京二十四日發通】衆議院は午後一時開會、議長、副議長、内閣總理大臣、内田外相、高橋藏相の出席後、森恪（政友）第一陣を承つて外交問題質問の火蓋を切り次で大口喜六氏（政友）の財政問題、濱田國松（政友）勝俣稔次郎（民政）中野正剛氏（國同）等の順で質問演説が展開される豫定であるが、何でも衆院と貴院は三名位宛割當てであつて、濱田氏は非常時相の質問演説、森恪（政友）第一陣を承つて外交問題質問の火蓋を切り次で大口喜六氏（政友）の財政問題、濱田國松（政友）勝俣稔次郎（民政）中野正剛氏（國同）等の順で質問演説が展開される豫定であるが、何でも衆院と貴院は三名位宛割當てであつて、濱田氏は非常時相の質問演説、森恪（政友）第一陣を承つて

◇會期も先に行き色なを得さずば解散もやる外ないが、八日間は絶對的でない

◇米國の問題に關聯し國際問題が擧げられるが、第三國とも失敗してゐるので觸れなるは陽山公使歸朝等でやつた方がよいものだつた 私案を入れたから來效部の調査を待つ方針を採る

◇國際聯盟脱退問題は武藤大將が北方で視察した案に當て歐洲國と折衝した上其の際決すことと思つてゐる

不滿があるやうだが 今日、之以上は出來ぬ

齋藤首相、記者團に語る

【東京二十四日發通】齋藤首相は二十四日午前十時より首相官邸に於て新聞記者團と會見したのを左の通りである

◇經濟も大體無事終らうと見越されたこと

◇商品當に業態人氣恢復を加へたこと

◇異常なる生絲回復に關係、養蠶地方の不安人氣緩和されたこと

◇國債も大體無事終らうと見越されたこと

◇株式も商界の好當の結果として株價上昇各種株式を先頭に物價騰貴の傾向を示したこと

◇財界

蓬萊米の聲價を墜す
不良籾摺屋を告發
數回に亘り檢査員を誤魔化す

【高雄電話】鳳山郡鳳山街赤山籾摺業者簡先張（二七）が七月初旬から數回に亙つて移出蓬萊米の袋の中央に不良米を混入して檢査員の目を誤魔化した不正事件に關し高雄米穀檢査所ではその調査終了したので廿四日簡先張を檢米規定によつて鳳山郡に告發した

不良米處分に窮し
巧みに混入す
玄人にも解らぬ不正手段

一方蓬萊米穀組合では二の事件について去る二十日評議會を召集し其の處分を協議の結果不良米を買取りその處分に窮してゐた折柄簡先張が不良米を混入して檢査を受けたものであることが不正米であると言ふ事を知らしておいた後に買取つた玉人が發見し得られぬ樣によつて彼の不正手段の巧妙さが窺はれると同時にかゝる不正事件の發見は地方として不良米を買取りその處分に窮してゐる折柄でないがこれも發見を容易ならしむるには倉庫内の米の檢査に際し玄人にも解らぬ樣な不正手段の發見の必要があるとこれを行ふには倉庫の構造や檢査員の檢査法の改善が必要ではあるがこれ等の點に關し當局に於ても研究中であると

一夜に五軒を襲ふ
神出鬼沒の怪賊
高雄署で必死の捜査網
犯人の目星つく

【高雄電話】最近高雄市内一般各地に於て發生した數件の强盜事件は何れも犯人が捕まらず二十二日夜の如きは僅かの間に五軒も荒されるといふ神出鬼沒の怪賊が現はれ市民を恐怖のどん底に陷れてゐるので高雄署では署長以下總動員で犯人の捜査に當つてゐるが犯人の目星はついてゐるらしいので近く大檢擧を斷行する筈である

糖業試驗所の
事業計畫成る
嘉南大圳の給水を得て

【臺南電話】嘉南大圳の給水を得て糖業試驗所が新たに計畫した事業は左の如きものである

一、甘藷の品種改良及び栽培法の改善
二、甘藷の病害蟲の研究及び豫防
三、甘藷の肥料試驗
四、甘藷の製糖試驗
五、甘藷の製粉試驗
六、甘藷の製酒精試驗
七、甘藷の製澱粉試驗
八、甘藷の製飴試驗
九、甘藷の製麩試驗
十、甘藷の製乾燥試驗
十一、甘藷の製罐詰試驗
十二、甘藷の製醬油試驗
十三、甘藷の製味噌試驗
十四、甘藷の製醋試驗
十五、甘藷の製菓子試驗
十六、甘藷の製麺試驗
十七、甘藷の製澱粉糖試驗
十八、甘藷の製葡萄糖試驗
十九、甘藷の製水飴試驗
二十、甘藷の製麥酒試驗
二十一、甘藷の製酒精試驗
二十二、甘藷の製醋酸試驗
二十三、甘藷の製乳酸試驗
二十四、甘藷の製醋酸試驗
二十五、甘藷の製乳酸試驗
二十六、甘藷の製醋酸試驗
二十七、甘藷の製乳酸試驗
二十八、甘藷の製醋酸試驗
二十九、甘藷の製乳酸試驗
三十、甘藷の製醋酸試驗
三十一、甘藷の製乳酸試驗
三十二、甘藷の製醋酸試驗
三十三、甘藷の製乳酸試驗
三十四、甘藷の製醋酸試驗
三十五、甘藷の製乳酸試驗
三十六、甘藷の製醋酸試驗
三十七、甘藷の製乳酸試驗
三十八、甘藷の製醋酸試驗
三十九、甘藷の製乳酸試驗
四十、甘藷の製醋酸試驗
四十一、甘藷の製乳酸試驗
四十二、甘藷の製醋酸試驗
四十三、甘藷の製乳酸試驗
四十四、甘藷の製醋酸試驗
四十五、甘藷の製乳酸試驗
四十六、甘藷の製醋酸試驗
四十七、甘藷の製乳酸試驗
四十八、甘藷の製醋酸試驗
四十九、甘藷の製乳酸試驗
五十、甘藷の製醋酸試驗

衣類泥棒の
情婦も引致
竊盜の片手間に『愛の巢』

【臺南電話】二十四日朝臺南署の岩本警部補那須は臺南市游町二の二七七番地方に潜伏中の吳氏雨枝（二〇）を引致するとともに家宅捜索を行ひ衣類數點を押收した、同女は二十日臺南署で檢擧された衣類泥棒の中心人物である衣類泥棒の情婦で彼の天地橋の家の他に數箇所の貸天地橋を有するものであるが盜んだ衣類は全部情夫の手に渡してゐたので情夫の行方を追及中である

手口
共通から見て同一人と
認められ當局で目下取調中

【臺南電話】臺南市内に於ける連續强盜犯人は手口の共通から見て同一人と認められ當局では目下取調中であるが犯人は二十三日未明に於ける二十二日夜の强盜事件の犯人と同一人であるとの自白をなしたので當局では更に取調中であるが犯人は二十三日未明に於ける

消化藥 回春藥 仁丹

四周土壹仁丹 ポケットに消化の

仁丹は、多年滿蒙を一大市場として、對支輸出年額實に二百五十万圓を下らず

是れ以て幣舖は、今春、大滿洲の建國成るや、直ちに之れが記念新品として「滿洲容器」(仁丹)を發賣するや、果然、旋風的人氣を捲き起し、幸に在滿內外人間にさながら「建國デー」の慶祝を意味する徽章を佩ぶるの意氣を以て本容器を鍾愛されつゝあり

目今、聯盟の動向極度に緊張し、內田外相の決意「皇國開闢以來の一大危機を思ふ秋」との悲壯の言を聽き、眞に我が九千萬同胞は、擧げて此の國難に衝るべき大團結心を堅固にし、眞個、非常時の決意を秒時も弛緩せしむるべく切に其の御援帶を御願奬勵して已まざるもの

今や時候變りに際して、護身藥仁丹の最必要時たり、此の容器は、朝夕「滿洲國心」の刺戟ある一面日常の保健、口氣殺菌等の實効に、洵に一石二鳥たるを信じ

敢て「御一人必ず一個御携帶」の一言を賜はらん、ここを切に懇請して止まざるもの也

昭和七年　森下博藥業所

今春、大滿洲建國と同時に、其の國旗を「仁丹の徽章」彼の地に記念新發賣せる、「建國慶祝の徽章」象こり、滿洲容器は、さながら「建國慶祝の徽章」として、全滿に渉り鍾愛せられつゝあり

今や國家總動員として滿洲への關心を緊要とする秋

最も時宜を得たる「滿洲への關心マーク」たらしむべく到る處の「滿洲容器」に日本全土に於ても今回更に日本全土に發賣す

今回更に發賣す……仁丹愈々藥店にて發賣す今日近き今

時候の變り目近き今……仁丹愈々

必要の此の際！此の新容器附には

殊に恰もよし、洩れなく優待景品呈上

下記の通り、洩れなく優待景品呈上

赤の小粒仁丹の御活用は

今が最絶好機!!

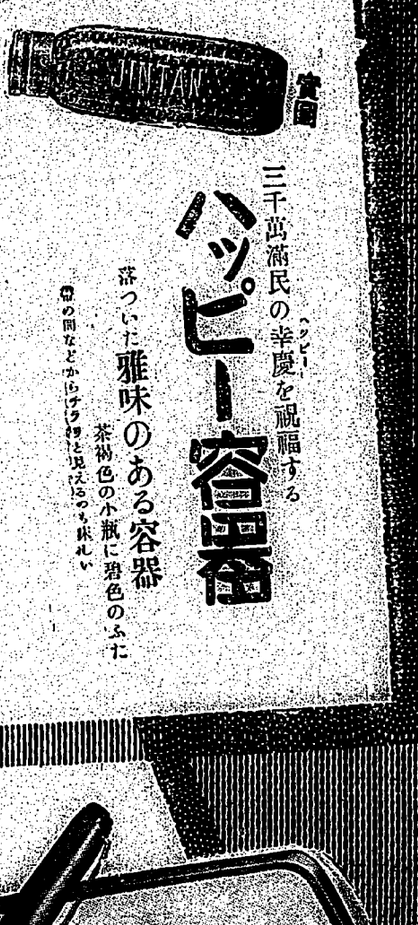

三千萬滿民の幸慶(クリー)を祝福する

ハッピー容器

落ついた雅味のある容器

茶褐色の小瓶に碧色のふた

赤の小粒仁丹

二種とも

三十錢包に

無代添附

御愛用家

六百萬人樣

御優待

抽籤に就て

真崎參謀次長曰く

『滿洲問題の解決は、我が九千萬國民一丸の火となることが、絶對の必要事だ』

(賞C) 上記新容器附御買上一個毎に抽籤券を差上げます

(賞B) 賞抽籤券の他に即座に

(賞A) クローム側腕時計 壹千名

パイロット萬年筆 參千名

仁丹粉ミガキ クリーム色 正規五錢包

一袋洩れなく進呈

抽籤に就て

賞品と當籤は左の賞金を以て發表致します

十二月中旬　當籤發表　當籤者に賞品を發送

代理店に當籤番號文書　配布致します

抽籤は

抽籤結果は十二月中に發表と共に

當籤者に發送

賞品は當籤者一同に發送

抽籤券は十二月の賞品發送の際に添付致します

儲けた話（損した話）

體驗に聽く……

農業　陳啓峰

一、元來小生は農業が大好ひで相場などに手出したことは一度もありませぬ、從つた儲けたことも損したことも無い譯です、然し大正八年當時内地に歸行し卸賣が四十三、四圓、米が一升五十五、六錢、他の物價も夫迄位らず高騰致居候際は殺多の儲もありませんでした、本島でも大體、十圓の配當貨紙はざらに有りましたが然して此際氣が起經性があるかと心配に有へきに、豈か大正九年三月

ありません、出れ何處迄の騰ちも無限度です、是れ全く日常必需品を首位の農業かと考へます

農北新火　奧田彧

現在小生は生來の不精者なる上に多忙を極めの候爲め村に通知來一層多忙を極めの候爲め村に通知來一層多忙を極めの候爲め村に通知來一層

臺灣日日新報

今日の番組

J・F・A・K
八月廿五日（木）

午前の部

【六・〇〇】全國各放送網報（東京）
【六・三〇】家庭百科問答（八番）
【七・〇〇】子供の時間（臺南のみ）
【七・三〇】三曲合奏（臺南のみ）
川部獨
【七・四〇】浪花節（東京）
【七・三〇】浪花節（臺北のみ）未定
【七・三〇】三曲合奏（臺南のみ）
一、千鳥の曲　宮村非雲子、岡崎波子、尺八森本丸山　二、菊水　菊香、春園　三味線村井徳子、菊香春園、尺八森本丸山
【八・〇〇】映畫劇（臺北）鳴呼空閑少佐　一配役一空閑少佐…折井清　令息正和…折井花子　空閑少佐の父…松浦曹長…瀧川清　尾山大尉…石堂蓮雄　甘介蘭…秀川壽郎　張某…月野清　其の他大勢　伴奏指揮…衛藤高明
【八・三〇】家庭料理獻立（臺北）
【九・〇〇】全國各放送網報（東京）
【九・三〇】家庭百科問答（八番）

午後の部

【〇・〇〇】放送局便（ニュース）
【〇・一〇】蓄音機音樂時間（レコード演奏）（臺北のみ）ジャズ一番　友達二、家鴨がなきます　三、蓄音機音樂時間（レコード演奏）（臺北のみ）ジャズ一番　友達二、家鴨がなきます　三、シナニキ・バー管絃樂團　三、シナニキ・バー管絃樂團　四、あなたに笑よと…ヒルトン管絃樂團五、泣くわあてられるわ六、ギャングの唄…オルスン樂團七、懐しい村の合唱團…ホワイトマン管絃樂團八、都かな葉ずれの音…オルスン樂團
【〇・三〇】管絃樂時間（レコード演奏）（臺南のみ）浪花節一、小山田正方節門（東京落語）二、小山田正方節門（東京落語）三、村田金五郎（吉井秋水）三、村田金五郎（吉井秋水）四、關西千兩關（東京三曲）
【一・〇〇】臺南測候所發表
【一・〇〇】臺南測候所發表
【六・三〇】特別講演（大阪）本年の國際勞働會議に使しての感想　第十六回國際勞働會議出席代表　工學博士　片岡安
【七・〇〇】子供の時間（臺北のみ）級方鑑賞批評　南門小學校兒童作文（一）非村信子　新公園　夜行（六）非村信子　新公園　夜行（六）非村信子　A作者及文題　B鑑賞批評者
【七・三〇】三曲合奏（臺北のみ）千鳥の曲　第一　村井　信子　菊香　春園　第二　中島　綾子　岡　阿波　榮子　岡　尺八　森本　丸山　第三　菊水　菊香　春園　尺八　森本　丸山
【八・〇〇】映畫劇（臺北）鳴呼空閑少佐…配役…空閑少佐…青柳章太郎　夫人かん子…折井清　令息正和…折井花子　空閑少佐の父…松浦曹長…瀧川清　尾山大尉…石堂蓮雄　甘介蘭…秀川壽郎　張某…月野清　其の他大勢　伴奏指揮…衛藤高明
【八・三〇】家庭料理獻立（臺北）
【九・〇〇】時報、氣象通報（臺北のみ）臺北測候所發表
【九・一〇】放送局便（ニュース）（臺北のみ）ジャズ一番　友達二、家鴨がなきます　三、シナニキ・バー管絃樂團　四、あなたに笑よと…ヒルトン管絃樂團五、泣くわあてられるわ六、ギャングの唄…オルスン樂團七、懐しい村の合唱團…ホワイトマン管絃樂團八、都かな葉ずれの音…オルスン樂團
【九・三〇】家庭百科問答（八番）
【九・四〇】全國各放送網報（東京）
【九・三〇】家庭百科問答（八番）
【一〇・〇〇】家庭料理獻立（臺北）
【一〇・一〇】日用品小賣價發表（臺北西門・臺南市西門）
【一〇・一〇】日用品小賣價發表（臺北西門・臺南市西門）
【一一・五九】正午の時報、氣象通報（臺北のみ）臺北測候所發表

夜間の部

【七・〇〇】子供の時間（臺南のみ）
【七・三〇】浪花節（東京）
【七・三〇】三曲合奏（臺南のみ）
【七・四〇】浪花節（東京）
【七・三〇】浪花節（臺北のみ）未定　木村重雄
【七・三〇】三曲合奏（臺南のみ）
一、千鳥の曲　宮村非雲子、岡崎波子、尺八森本丸山　二、菊水　菊香春園　三味線村井徳子、菊香春園、尺八森本丸山
【八・〇〇】映畫劇（臺北）鳴呼空閑少佐　一配役一空閑少佐…青柳章太郎　夫人かん子…折井清　令息正和…折井花子　空閑少佐の父…松浦曹長…瀧川清　尾山大尉…石堂蓮雄　甘介蘭…秀川壽郎　張某…月野清　其の他大勢　伴奏指揮…衛藤高明
【八・三〇】家庭料理獻立（臺北）
【九・〇〇】時報、氣象通報（臺北のみ）臺北測候所發表
【九・一〇】放送局便（ニュース）（臺北のみ）ジャズ一番　友達二、家鴨がなきます　三、シナニキ・バー管絃樂團　四、あなたに笑よと…ヒルトン管絃樂團五、泣くわあてられるわ六、ギャングの唄…オルスン樂團七、懐しい村の合唱團…ホワイトマン管絃樂團八、都かな葉ずれの音…オルスン樂團
【九・三〇】家庭百科問答（八番）
【九・四〇】全國各放送網報（東京）
【九・三〇】家庭百科問答（八番）
【一〇・〇〇】家庭料理獻立（臺北）
【一〇・一〇】日用品小賣價發表（臺北西門・臺南市西門）
【一〇・一〇】日用品小賣價發表（臺北西門・臺南市西門）
【一一・五九】正午の時報、氣象通報（臺北のみ）臺北測候所發表

英作文講座　第十講

吉見猛　Aug. 25 1932

Examples:-

Must I take this medicine?

Yes, you must take a dose after every meal.

Must I go to the post Office?

No, you need not, if you are busy.

A. ねばならぬ must; have to or has to; should; ought to:
ねばならなかつた had to
ねばなるまい shall have to or will have to

B. するには及ばない need not
するには及ばなかつた did not need to
するには及ばないだらう shall not need to or will not need to

(注意) A little boy does not need a watch.

Exercises.-

1) 吾々は生きんが爲めに食ねばならんが食ふために生きてゐるのではない。
2) 人間は耳に根氣よく出勤けさはねばならぬ。
3) 今朝は五分遅刻しました　これからもつと早く起きなければなりません。
4) 今度の雨は八時までは始まらないのだから、そんなに早く出かけるには及ばない。
5) 子供等は南國に從ふべきである。

映畫劇

【午後八時】臺北

鳴呼空閑少佐

一配役一

空閑少佐　青柳章太郎
夫人かん子　折井清
令息正和　折井花子
空閑少佐の父　靜香正美
松浦曹長　瀧川清
尾山大尉　石堂蓮雄
甘介蘭　秀川壽郎
張某　月野清
其の他大勢
伴奏指揮　衛藤高明

上海事變のうち一番激戰であつた江灣鎭の西北戰線での戰鬪において名譽の負傷となり入院不省に陷つた時、既に戰死者と思はれた、然し戰鬪のために戰死者や負傷者を收容する餘裕もない、空閑少佐の人事不省の體は十九箇所の負傷！

特別講演

【午後六・三〇】—大阪より中繼—

本年の國際勞働會議に使ひしての感想

第十六回國際勞働會議出席代表
工學博士　片岡安

▲キユピーさん

藤川旭櫻

これは新聞、鳩さんは十二歳の少女である
アメリカ生れの芝川助市、ムク肥たキユピーさん、日本見物せんものと、頭をそつイチヨンボリとチヨン髷ほどの毛を殘し禪かと伐り拔の中、風と沒とにはを任せ、水やなるしほの山、さしでの磯にすむ千鳥、君が御代をば八千代とそ鳴く、君が御代をば八千代とそ鳴く、君鳥、通よ千鳥の鳴く聲に、更夜ねさめの寢所のきもり

▲菊水

三味線　村井　徳子
尺八　森本　丸山

その時正成、はだの守りをとり出し、これは一とせ、都にたたかひありし時、下一給ひし物なり、これを夜にいつづるたり、我ときか

夏季特別講座

【午前六時三十分】（臺北）
—第十講—
吉見猛

▲英作文講座

浪花節（東京）

—臺北のみ—
【午後七時三十分】

▲未定

三曲合奏

【午後七時三十分】（臺南のみ）

▲千鳥の曲

第一　村井　徳子　菊香　春園
岡　中島　綾子　岡　阿波　榮子
岡　森本　丸山　尺八

▲菊水

三味線　村井　徳子
尺八　森本　丸山

名曲鑑賞講座

【午前十時より】
解說　一條眞三郎

▼第七回、交響曲の名曲
交響曲、第五番、ハ短調作曲六七（ベートーヴェン作曲）
第一樂章アレグロ・コン・ブリオ
第二樂章アンダンテ・コン・モト
第三樂章スケルツオ・アレグロ
第四樂章アレグロ

家庭料理獻立

【午前十時十分】（臺北）
臺北小學校長

▼西瓜の白皮　一個
豚肉　二十匁
玉葱　一個
玉子　一個
醬油　五勺
砂糖　大匙一杯半
鹽　小匙一

▼西瓜の白皮を薄く剥ぎ取り、豚肉は細かく刻み、玉葱は薄く切り、玉子は割ほぐして置く。
▼鍋に醬油、砂糖、鹽、水を入れ煮立てる。
▼煮立つたら豚肉と玉葱を入れ、肉の色が變つたら西瓜の白皮を入れ、玉子を流し入れ、半熟になつたら火から下ろす。

家庭百科問答

【午前九時三十分】（臺北）

子供の時間

【午後七時より】（臺北のみ）
南門小學校兒童

▲級方鑑賞批評

東家三叟

▲小山田正方節門

東家樂聲

▲小金井小次郎

日吉川秋水

▲村田金五郎

雲井式部

書間娯樂時間（臺北のみ）

【午後零時二十分】
—臺南のみ—

▲浪花節

▼小山田正方節門　東家樂聲
▼小金井小次郎　日吉川秋水
▼村田金五郎　雲井式部

曙光

(84)

生方敏郎作
中野修二畫

譯ある夫に巡査

志願をさせたい

私は佐藤某人の妻で御座います夫を警察に志願させたいのですが宜しく一家四人の生活を安心して暮して行けますし、何卒御願申上げます。

身の上相談

相談相手もなく思案に餘る問題で御相談にたりたい方は手紙や面會でお申出下さい

人物と學力次第

てできませう

學歷人がお店の方にかりした人物であるなら、學歷に出來れば學歷に越した事はないと思ひます。それは

の御意見です。重役は帳を見ましたが一月入學し七月には一等兵、十二月には上等兵、翌年二月には補充兵も餘計ました。女心に御同情下さいまして此の夫が任官できるものか否か御教へを願ひ上げます（入妻）

廣告は宣傳の近道なり

リーベ病藥

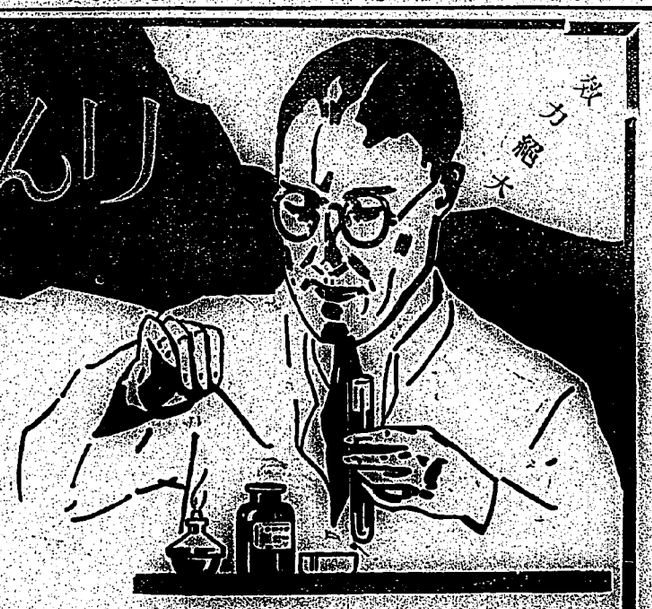

淋病の尖端的療法
服藥翌日の爽快さ
五日後の徹底した悦び

淋病リーベルは現代治療藥の第一人者として內地は勿論海外諸國に到る迄絕大の信用を博しつゝあり淋菌リーベルの內服は淋菌ゴノコッケンに迄も破壞を注ぐに至しきもので陳舊よりの吸收作用極めて強く膀胱內に入つて強力殺菌性尿と化し放尿時みづと殺菌作用を行ふを以て今迄難治なりし慢性も驚異的朝より晩へ驚きを與へたる效力を感ずるに至る。その藥效の說明は茲に千萬言を費すよりも多くの實驗者の實話五ぐは五日分の試服に勝つて確實を知られよ。

本劑の特徴は

一、服藥後の尿は著色に變じ強きリーベル臭を放つて排泄す此時速くも顯著なる效果を自覺す。
二、今迄尿道に繁殖しつゝあつた無數の淋菌はこの恐るべき殺菌力を有する尿に由つて悉く洗ひ出されてしまよ。因つて危險なる尿道洗滌の必要なし。
三、ゴム管やスポイトを、たゞれた尿道へ挿入し尿道の血管を突き破り出血せしめ腫ひ上つた人もある。
四、藥物を強く尿道へ（注入し殺菌請求膀胱內部へ押し込み、淋菌性膀胱炎膀胱カタル等を起して取り返しのつかぬ目にあつてゐる人も少くない。

以上自家尿道洗滌は百害あつて效果の皆無なるものであるから最も注意を要する。

發賣元　竹村製劑所
製藥者　竹村幸次郎
製藥所　大阪市東區備後町二丁目

恩給立替　大阪市東區北濱二丁目　本町永錢ビル　山田
募集　大阪市東區北濱二丁目　住友本店北側　山田
採用　大阪市東區北濱二丁目　住友本店北側　山田
仲居人用　大阪市東區北濱二丁目　住友本店北側　山田
女中　大阪市東區北濱二丁目　住友本店北側　山田

貸家　大阪市東區北濱二丁目　住友本店北側　山田
貸家　大阪市東區北濱二丁目　住友本店北側　山田
貸家　大阪市東區北濱二丁目　住友本店北側　山田
貸家　大阪市東區北濱二丁目　住友本店北側　山田

萬なかだち
貸家　大阪市東區北濱二丁目　住友本店北側　山田
貸家　大阪市東區北濱二丁目　住友本店北側　山田
貸家　大阪市東區北濱二丁目　住友本店北側　山田
貸家　大阪市東區北濱二丁目　住友本店北側　山田

譲店　カフエー市內京町堀某所　電話〇三九　李國本
恩給月賦　天王寺驛前一丁目住友社員倶樂部前　恩給事務所
恩給立替　大阪市東區北濱二丁目　住友本店北側　山田

ABCインキ

萬年筆用
ABC REGISTERED TRADE MARK
不易工業株式會社

化學の粹
ドン〳〵賣れる
最優良品
特商入　¥.30
赤商入　¥.20

官吏家へ……
學窓の若人へ……
近代の女性へ……
この廣告の優良品を
特に推奬します
有名文具店にあり

不易糊

お手のよこれね
ヘラ付エキ
事務用に……手工用に……
優良にして廉價

頭痛・眩暈に

プロテクターハブラシ

世界的優秀品
protector

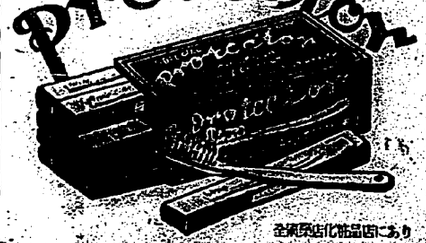

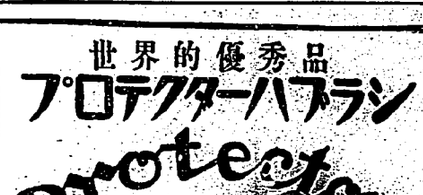

全國藥店化粧品店にあり

コマ印ハブラシ

登錄商標
本舗　大阪市南久寶寺町一
發賣元　荒木金助商店

臺北全市暗黑、交通杜絶し
物凄き假死の巷と化す
颱風・果然・本島北部を襲ひ
近來稀有の大暴風雨となる
列車顚覆、死傷者を出したが救援困難
萬華河岸に聞ゆる阿鼻叫喚

本島北部を襲うた颱風は、午後六時、七時ごなるに隨つて次第に猛威を逞うし來り、近來稀有の暴風雨こなつた、臺北市内は殆んご暗黑化し、街路樹は倒れ、店舗の看板は飛ぶの物凄い有樣に危險極りないので、市營バスは午後七時より全線運轉を停止しタクシーは悉くお斷りで、全市の交通機關は全く杜絶の狀態こなつた、中にも同時刻頃市内通行中のタクシー約卅臺はエンジンに浸水して立往生こなるの奇觀を呈し、道行く人も飛ばされさうな勢ひに、行人も殆んごなく、全市物凄き假死狀態こ化し、唯大暴風雨の荒れ狂ふに委せるのみであつた、被害程度は通信交通機關不備のため充分探知し得ないが、本稿締切までの情報に依れば、淡水線の列車顚覆して多數の死傷者を出したが救援困難なるものの如く、又萬華河岸のカキ船ニコ〳〵及びカフエー・ゴンドラの土人、女將、女給等は逃げ遲れて聲を限りに救ひを求むるも手の下しやうなく、暴風雨の中に阿鼻叫喚の聲を聞くこ云ふ此の世ながらの地獄の慘狀を呈した（二十五日午前二時記）

昨夜八時の風速二十一米

「颱風を風速幾米以上こ定めるか」こ云ふ問題に關し今迄の記錄と照らし合はして見ないとはつきりした事は言へませんが、この三、四年臺北測候所では記しい中に數ふる「颱風は依然時速十マイル位の速力で西へ進行中です現在の位地はアジンコートの少し西です、明朝（二十五日）は臺分なく颱と變ひます、風速の一番強かつたのは六時から七時までの二十一米で七時から八時までが二十米、八時から九時までが十九米でした、颱風の生んだ最も偉大な小說――それは夜の暴風雨に誕生された「颱風も經驗を破した唯後十一時頃」

ゴンドラ濁流に呑まれ
女將こ女給等六名溺死
警官、消防夫の救助も效なく

ゴンドラの女將杉本シゲ、女給春日、吹雪、三笠、吾妻、不知火の六名は、船が沈んで彼女たちが來るために狂うて叫に泳ぎ疲れて救ひ上げられたが左の女給及び女將は遂に九時半頃船の沈むと共に濁流の中に揉み消されてしまつた

泳いで助つた
主人こ女給は語まれ
『ほんこに恐かつたワ』

カフエー・ゴンドラから泳ぎ上つた同店の主人杉本三郎氏に語る

「雨戸過ぎ頃から危險だから陸へ上がらうこ皆のものに云つたのですが暴風雨が强りヒドがつたものですから上らなかつたのです危險と知つてから泳ぎの出來るものだけが岸へ上つたのですが後の者は船につかまつてゐました。その中

船が破れ　たのでその際流されてしまひました。自分は泳ぎが出來るので泳いで上る事が出來ました

泳ぎが出來た爲めに斷かつた女給の千葉に語る

「私に泳ぎには自信がありましたので雨の中に飛び込んで岸まで泳ぐ事が出來ました、雨戸が破れ

漢文臺灣日日新報

貴族院開本會議

二十四日東京電。二十四日貴族院本會議。午前十時五分開會。德川議長開院式之際。對下賜優渥勅語奉答文。經議長之手起草。爰爲來詣乃勅諭奉答文。滿場一致贊成。起立表敬意。由是德川議長。爲捧呈奉答文。直行參內。近衛副議長代理議長席。直入日程。

一、全院委員長選舉。

開票結果。投票總數二一八。

二二三松平頼壽伯(研究)外一係各二票。佐々木侯一票。無效二票。

松平伯當選。次於各部。爲選舉常任委員。十時二十六分。一旦休憩。十一時十八分再開。

德川議長告以

參內宮中。拜謁天皇陛下。捧呈奉答文。而更賜優渥勅語。

于全院起立裡。奉謝別項勅語。次就休憩中所舉行常任委員互選結果。令書記官報告。十一時二十五分散會。

兩議長恭呈奉答文

更賜優渥勅語

二十四日東京電。德川秋田貴衆兩院議長。二十四日午前十時五十分。參內宮中。十一時進至鳳凰間。拜謁天皇陛下。捧呈兩院奉答文。謹陛下御嘉納。下賜如左優渥勅語。兩議長感激退下。

族當貴族院深厚敬意。族當衆議院深厚敬意。

貴族院奉答文

二十四日東京電。貴族院奉答文如左。

奉答文

貴族院議長臣德川家達。謹恐誠惶。謹上奏。

微聖文武天皇陸下。

茲行第六十三回帝國議會開院盛典。而賜優渥勅語臣等誠感激。

謹誓竭重審議。以謝恩賜之任。期贊襄皇猷。臣家達不勝恐懼之至。謹奉答。

日午前九時二十分。衆議院傍聽人受付口附近。有小倉袴二十四、五歲兩青年。突如由懷中。取出宣傳單數百枚。撒布于多數聚集傍聽人。警官馳至。將兩名捕往。同行至日比谷署。其實德單以「愛國青年聯盟三河島支部準備會」之名。記載打倒無力無能齋藤內閣。資本主義議會。否認等文字。

衆議院開本會議

二十四日東京電。衆議院本會議。二十四日午前十時三十分開會。秋田議長登捧呈勅語奉答文。參內宮中。植原副議長就議長席。由書記官諸般報告後。遂入議事。日程

第一　全院委員長選舉。

開票結果。投票總數三五六

二三六票　伊藤仁太郎(政友)

一一四票　村上敕四郎(民政)

野依秀市氏三票。町田忠治。安部磯雄。島田俊雄三氏各一票。

以伊藤氏當選。次

建議案審查委員會(四十五名)設置件。無異議決定。

第二　選舉常任委員

植原副議長　自是選舉常任委員。各員參集于各部室。選舉常任委員。將其結果報告于議長。

十一時十四分休憩。其間各部互選各常任委員。十一時五十分再開。

秋田議長　宣參內宮中拜謁。奉呈奉答文。而蒙　御嘉納。且更賜優渥勅語。遂于總員起立裡。奉讀勅語。次令書記官。報告于休憩中所行各常任委員互選結果。

秋田議長　述各常任委員。于本會議散會後。在各委員室。互選委員長。又本議員。不定本會議日。委員會日。雖在本會議中。得開委員會。而質問日隨時定之。議案之上程。而議不要近　規日數。無異議可決。午後一時散會。

爲滿洲問題處理

松岡氏特派聯盟

參加討議注視聯盟

二十四日東京電。爲滿洲問題處理。十月中旬。開聯盟理事會及總會。已屬確定的。我國已不論聯盟之意向如何。對滿洲國。決以正式承認。然其時期。何內定九月十五日頃。因而聯盟與我國。正面衝突。所不能免。而政府經決時或有脫退聯盟之意。唯自最初。欲避決裂。于理事會及總會。除長岡。佐藤兩大使而外。山木國特派松岡洋右氏。參加討議。對我國滿洲承認注視聯盟之動靜。

臺南州籌設指導圃

改良土地增收水稻

由各市郡選定申請認可

臺南州。農會改善委員會。決定設臺南州農事指導圃。以期改良土地。增收水稻。及肥料。依當局之方針。實施之。其設置場所。臺南市大仙寺。及麻豆庄下茄苳。兩所。其面積。各二甲。其經費。金一萬二千圓。內。金一萬圓。爲肥料費。金二千圓。爲土地改良費。金二千圓。爲事務費。其指導圃。設置者。爲州農會。其指導圃。設置之目的。爲研究水稻之栽培法。及收穫調查。其指導圃。設置者。爲州農會。其指導圃。設置之目的。爲研究水稻之栽培法。及收穫調查。其指導圃。設置者。爲州農會。

農村對策委員會

開總會決議兩項

二十四日東京電。衆議院各派有志所組織農村對策委員會。二十四日午前十時。于院內開總會。決議兩次

一、農村負債整理之實施。

二、排除對議會陳情之實施。

而對第一次。于各派多數贊成者名。就第二項。決以加藤知正。小池四郎兩氏以下九旋人十七名。訪山木內相會談。十一時散會。

衆議院各常任

委員長理事決定

二十四日東京電。衆議院常任委員長理事互選結果。決定如左。

一、豫算委員長國田忠彥(政友)理事(八名)木暮武太夫。森槩。太田正孝。岡本一巳。鍛冶良道(以上政友)工藤鐵男。平川松太郎(以上民政)由谷義治(國同)

一、請願委員長高見之通(政友)理事。岡田伊太郎。立川太郎。横山泰造。但馬藤四郎(以上政友)濱水留三郎。大島貢吉(以上民政)

一、決算委員長。田口文次(政友)理事。國枝捨太郎。沼田嘉一郎。勝又泰一(以上政友)比佐昌平。原口一郎(以上民政)

一、懲罰委員長濱田國松(政友)理事。中谷貞組。田中正一(以上政友)增田義一(民政)

一、建議委員長牧野賢男(政友)理事。小野寺章。瀨川嘉助。原耕(以上政友)小山邦太郎。寺代木隆吉(以上民政)野中徹也(國同)

暴風雨中見聞

青年團員冒雨活動

昂魯拉酒場水滿步橋

一面倒員。赤ノ出活動

▲酒場搬徙什物。淡水河漲水。再三兩尺。便及岸上。因是。萬華河畔之昂魯拉酒場。水滿步橋。場主人。急命人搬徙什物。

▲路樹吹倒午前十一時。至午後二時。最強風速十二米二。路樹多吹倒者。到處散見。龍山公園內大樹。吹倒三數株。其他屋瓦牌吹落者亦不少。

▲淡水自動車中止。二十四日午前中。城州保安課。接到暴風雨被害報告。郡下服亦不穩。唯士林庄士林公學校前。至石牌橋之淡水沿路。因暴雨水溢二尺五寸。淡水乘合車。運轉中止。而林子橋草山道路。亦破壞。草山乘合車。不得運轉。

▲各船出港延期。基隆地方。朝來暴雨。因強風浪高。至正午無平。據基隆廳報告。低氣壓中心。在日間。在臺灣海峽內。早三朝洗事。去二十夜。放大谷二十一日。結各船。二十一日。午後一時起全出港。因暴雨水溢。二尺五寸。橋梁破壞。草山乘合車。不得運轉。

▲本年來本島暴風雨。自中南。而北部。中南之害已著。北部則不可知。勤報求朝野要人認識而諒解之。

▲尚業手形割引日利。昨今降雨一錢八厘。暴風低利時代到矣。本島人方面。得以均霑利益矣。能有氣三分二厘後。別有悲後之抑鬱。

槙氏地質來案。本期不及提出於議會。固得少寬一時。若夫久遠之計。陳情團。更宜乘機委悉。拉後援朝野要人認識而諒解之。

▲青年團員活動　大稻埕青年團本部。昨氣壓通過彭佳嶼東北之際。由陳團長。隔車觀察市內。暨同由方面

▲淡水郡小坑降二厘。有通過狀態。人馬自由。

▲各船出港　基隆港內。各船出港。

臺灣日案內

洋服　服地と寢具地　臺北市榮町一丁目　電話(二)一〇〇番　振替口座臺北六番

廣告

開業廣告

庭木盆栽之蟲

以此法驅之

庭木盆栽。蟲害豫防之爲。盛夏時。宜以家庭園藝用今井殺蟲劑散布。以豫防蟲害之爲。本劑乃家庭本位調劑。以無刺激之爲。用法簡單。只用水百倍稀釋。噴霧器。或灑水壺。均可使用。殺蟲效力超大。人畜有害物。絕對無害安全。而即注意。若有異狀。須即施以適當之處置

北部臺灣大暴風雨の跡

＝水に脅かされる大臺北市＝

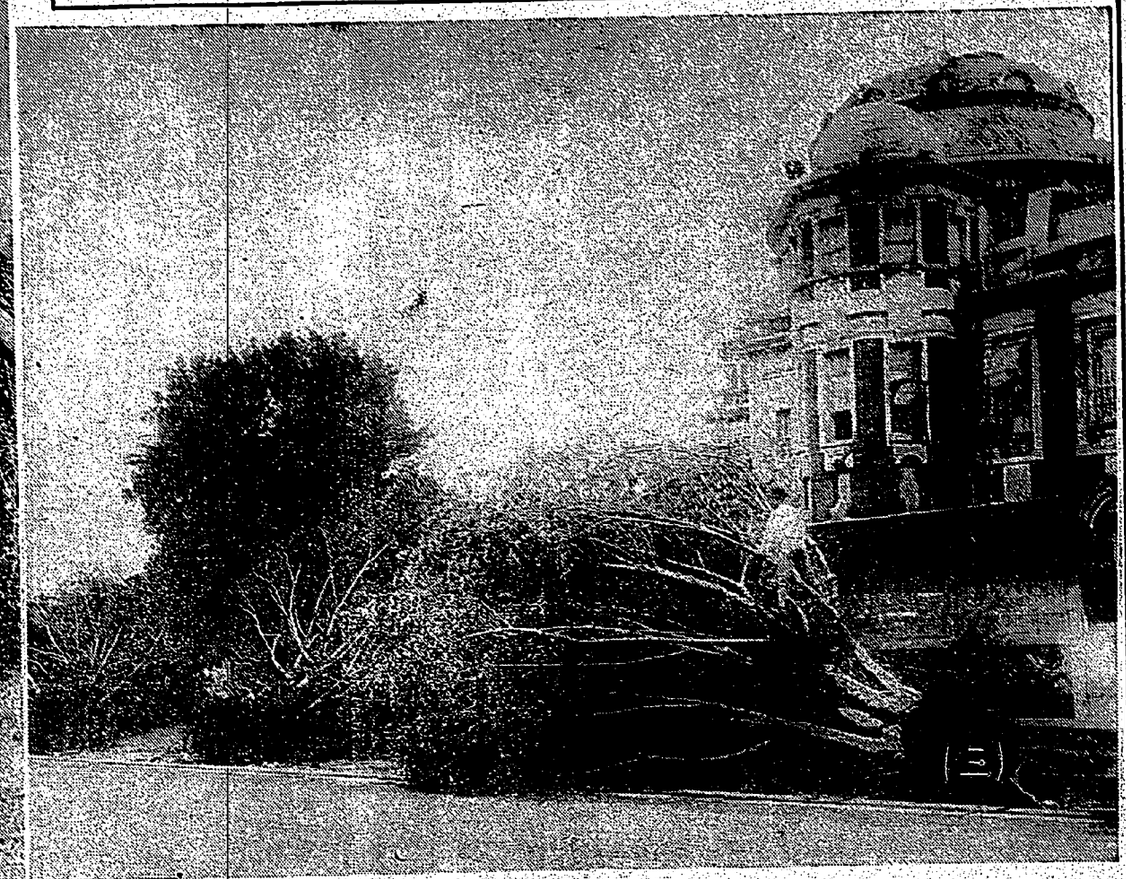

（寫眞說明）(1)激流に攫弄され倒れその儘もないゴントラ附近の萬華河岸(2)ポキンと折れた三線道路の並木(3)臺北州廳前の倒木(4)大正町六條通り附近(5)碇のあたりまで浸水した艋舺附近(6)浸水中の亭仔脚を行く本島人女(7)太平町五丁目附近の慘害(8)大正町六條入口のゴミバコ、オンパレード

發行兼編輯人　前野鶴若　發行所　臺北市榮町　臺灣日日新報社